多倫多天氣

今天	今晚	明天	後天
晴天	晴天	多雲	陣雨
18~28℃	17℃	18~28℃	19~25℃

昨日股匯市

台股 ↓	20.80	7,798.59
多指 ↑	141.12	12,683.61
道指 ↑	213.88	11,482.90
標普 ↑	25.68	1,204.49
那指 ↑	47.22	2,555.20

加元	
美元	1.0205
台幣	29.4204
港幣	7.9217
人民幣	6.4977

加國海空軍 再見皇家頭銜

參謀總長納丁吉克在網站上宣布恢復傳統 國防官員拒評論 退伍軍人協會不支持燒錢改名

編譯組

多倫多15日電

加拿大保守黨政府為強調與英國女王伊莉莎白二世和王室的傳統關係，恢復了停用43年的「加拿大皇家海軍」和「加拿大皇家空軍」名稱。

加拿大的海、空兩軍1968年開始去除名稱前面的「皇家」一詞，但加拿大參謀總長納丁吉克上將16日在軍務討論網站Milnet.ca上宣布，空軍海軍將重獲「皇家」官方頭銜。

對於這項消息，國防部官員拒絕評論，既不證實，也未否認。

最初，加拿大陸海空三軍分由三個司令部統帥，國會於1968年立法，將三軍統合為加拿大武裝部隊（Canadian Forces），隨之刪除了原來名稱前的「皇家」一詞。

加拿大退休軍人協會發言人巴特表示，如果聯邦政府真的在海軍和空軍名稱前重新加上「皇家」，不會受到退伍軍人協會的支持。他解釋道，雖然很多老兵一直敦促政府恢復軍隊的「皇家」名稱，但改變名稱是要花錢的，與其把寶貴的軍費花在名稱上，不如將之用於更有用的地方，用於加強海軍和空軍的裝備。

參謀總長納丁吉克宣布加拿大海空軍將重新冠上「皇家」二字。這是昨天停泊在哈利法克斯軍港內的加拿大海軍戰艦。（加通社）

管見篇 是皇家還是皇民？

加拿大的哈珀政府準備復辟，重新為加拿大海軍和空軍冠上「皇家」的前綴，據說這是恢復傳統，增強海、空兩軍的自豪感。

在名稱前加了「皇家」後，便能「增強軍人的自豪感」？此說實在太抽象、太複雜，言者都八成說不清楚。再說了，如果真的是要恢復傳統，加拿大最初還是英國的殖民地呢，是不是索性徹底恢復成英國海外殖民地，名稱也改成「英屬加拿大」？

說到底，哈珀政府這項舉動還是心靈深處的皇民心態作祟。世界早已闊步邁過日暮途窮的英國皇室，具有獨立國格的加拿大不僅是泱泱大國，國民的構成也更多元化，英裔人口比例正越來越小，但就是有這麼一些人，一面自詡加拿大是民主國家，開口閉口不自由毋寧死，一面卻念念不忘當皇民，又何其自相矛盾、難圓其說。

如果國家領導人出於皇民心態，在海、空軍名稱前加上「皇家」的前綴，只是讓人覺得荒謬，那危害還沒這麼大，實際上很實在的潛在危險將是，強調加拿大軍隊是英國的「皇軍」，會令向來對英國王室反感的法裔加拿大人更加離心離德，從而不利於維護加拿大的統一。針對此事，聯邦新民主黨國防事務發言人哈里斯便擔心地指出，這麼做不必要，更有分化加拿大人的危險。哈里斯所說的「分化」，顯然是憂慮這會激怒法裔加拿大人。

改稱「皇軍」後，將導致軍方文件、規章、禮儀作出相應的改變，軍服、軍備的標誌、標識也要改變，這都是要花錢的。還是加拿大退伍軍人協會的發言人巴特說得好，與其把寶貴的軍費花在改變軍隊的名稱上，不如用於更有用的地方，用於加強海軍和空軍的裝備上。（司徒偉群）

G8經費自肥？甘禮民涉躲審核

加通社

渥太華15日電

新披露的文件顯示，用於建設去年召開G8峰會的基礎設施的5000萬元資金，透過時任工業部長甘禮民在安省帕荔灣選區（Parry Sound）辦公室的運作，幫助聯邦保守黨政府在這筆資金使用方面避開了聯邦審計總長的審核。

聯邦新民主黨依照安省資訊獲取法，從安省市鎮獲得的檔案，找到了涉及這筆5000萬元資金的審批和使用紀錄。

聯邦新民主黨獲得的文件顯示，在G8峰會2010年6月召開的18個月前，甘禮民在帕荔灣選區辦公室就開始積極運作，以便能獲得聯邦政府的撥款，最終投入到甘禮民自己所在選區的建設項目上。

儘管新披露的文件記錄了聯邦官員參加了當地項目申請會議，但時任聯邦審計總長的費莎去年在審計G8費用支出時卻沒有發現這些官員參加會議的紀錄。

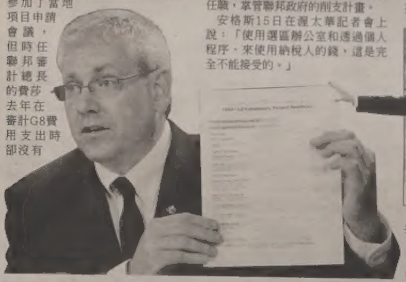

費莎在5月2日聯邦大選之後很長一段時間才公布了審計報告，接替費莎的臨時審計總長魏塞瑪稱「這種紀錄缺失」現象不尋常和令人不安。他說：「32項目聯邦政府出資建設的項目，居然沒有文件紀錄，在我審計職業生涯中，從來沒有碰見過類似情形。」

聯邦新民主黨代表安格斯說，披露的文件表明，這個程序屬於故意設立的，以便能躲避審計總長的審計，「這中做法非常令人不安。」

安格斯從安省相關市鎮政府獲得的文件顯示，G8峰會基礎設施建設項目的申請表，不是按照規定送達當時甘禮民執掌的聯邦工業部，而是全部要直接送至甘禮民安省帕荔灣選區辦公室。

甘禮民後來被政府調至聯邦國庫局任職，掌管聯邦政府的削支計畫。

安格斯15日在渥太華記者會上說：「使用選區辦公室和透過個人程序，來使用納稅人的錢，這是完全不能接受的。」

安格斯認為此事牽扯至總理哈珀。他說：「政府必須遵循相關規定，政府部長要對事件負責，這個做事方式簡直就是流氓部長或流氓政府的行為。」

關於G8峰會基礎設施建設項目的資金使用問題很多，聯邦新民主黨這次的發現讓現任國庫部長甘禮民再次難堪。

在此之前，G8峰會的基礎實施建設項目資金的使用，就引發了很大的爭議，譬如，在5000萬元的資金中，有些錢被用於建設公共廁所、距離峰會會址數十公里之外的觀景台和其他景觀美化項目。

今年6月公布的審計報告指出，國會批准了8300萬元資金，原本要用於改善邊境交通、紓緩峰會期間過境人員擁堵境況，但其中的5000萬元卻被挪用至甘禮民所在的安省帕荔灣選區使用。

新民主黨代表安格斯15日在渥太華記者會上展示他所獲取的文件。上圖為時任工業部長的甘禮民去年6月在G8峰會召開前陪總理哈珀視察峰會周邊環境。（加通社）

害滿銀虧8.5億 證券商認詐欺

【多倫多訊】滿地可銀行控告的一名紐約證券商15日向紐約聯邦法庭認罪，該證券商涉及一宗在2007年被揭發、令滿銀損失高達8億5300萬元的證券交易醜聞。

現年52歲被告卡西迪、原任Optionable公司執行長，15日在曼哈坦聯邦法庭出庭時對網路詐欺指控認罪，卡西迪另外還得面對滿銀提出的民事求償訴訟，滿銀企圖藉以彌補一些損失。

檢察官指控卡西迪協助滿銀前證券交易員李大偉降低某些天然氣股票的交易價格，以隱藏滿銀在這方面的高額損失，而李大偉為報答卡西迪的掩護，在2003年至2007年期間，Optionable替滿銀操作的股票交易額度明顯大量增加。

檢察官指出，滿銀為掌握股市投資虧損，要求證券商逐日在帳冊上註明股票交易當天行情，並不時核對帳冊以監督銀行內部證券交易人員作業，而卡西迪即和李大偉即共謀欺瞞銀行，令滿銀蒙受龐大損失，Optionable的交易佣金則有增無減，在全案被揭露時，Optionable業務中有40%都是在幫助滿銀操作股票投資。

卡西迪刑期預定12月15日宣判，他的律師拒絕就該案置評。

擴張法官裁量權？聯邦說不

加通社

哈利法克斯15日電

最低量刑

聯邦司法部長倪可森15日在諾省哈利法克斯召開的加拿大律師協會年會上說，今秋國會復會後，聯邦政府擬繼續推動嚴懲罪犯的提案的通過，在判處案犯的最低刑期方面，聯邦政府覺得議案中已經給出明確的指示，因此沒有必要再給法官更多的裁量權。

加拿大律師協會15日在哈利法克斯年會上通過一項決議，該決議說，法官在審案的量刑方面應該擁有更多的裁量權。

倪可森對參加會議的律師說，政府對議案中的指南已經很滿意，就給案犯的最低量刑而論，指南已經給了法官合理和恰當的裁量權。

他解釋說，政府早就想定立旨在嚴懲罪犯的一些列綜合法規，這些法規包括對有組織販毒案犯和性侵案犯實施最低刑期制度，但此項綜合刑法法案因5月2日聯邦大選暫時擱置，政府計畫今秋國會復會以後繼續推動這項法案的通過。

加美安全部長 聚焦邊境議題

【多倫多訊】加拿大公安部長陶斯（Vic Toews）與美國國安部長納波里塔諾（Janet Napolitano）在緬省溫尼辟（Winnipeg）會面，雙方再次討論加美兩國強化邊境安全和促進人員、物品交流的問題。

自美國總統歐巴馬上台以來，加美兩國的此類會議一年要舉行兩次。

對於美國來說，優先議題是邊境安全。美國有不少人認為，加拿大邊境安全鬆弛，容易讓犯罪分子和恐怖分子藉機進入美國領土。納波里塔諾在聲明中說：「我們應該防範有犯罪組織，組織他們利用加美共同邊界進行毒品、武器及其他非法物品的走私。」

對於加拿大來說，優先問題在於人員和貨物的交流。加拿大公安部長陶斯表示：「加拿大和美國將繼續共同致力於改善兩國的邊境境況，消除對兩國安全構成威脅的因素，同時，要充分利用便利的跨境貿易條件，增強經濟競爭力、促進創造就業機會、推動兩國經濟繁榮。」

陶斯與納波里塔諾還討論了兩國邊境水上共同執法議題，美國海岸警衛隊和加拿大皇家騎警將共同乘船在加美邊境執行任務。

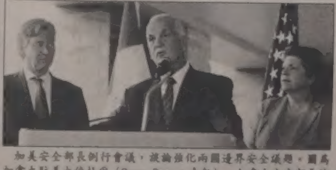

加美安全部長例行會議，談論強化兩國邊界安全議題。圖為加拿大駐美大使杜爾（Gary Doer，左起）、加拿大公安部長陶斯、美國國安部長納波里塔諾。（加通社）

基督教聖道堂

多倫多聖道堂
HOLY WORD CHURCH (E.C.F.)
206 McCAUL ST. TORONTO ONT.
麥歌爾街206號（近唐人街）
電話：(416)593-1419 (905)819-9779

主日崇拜		主日學	
英語	9:45AM	國語	9:45AM
國語	11:00AM	英語	11:00AM

主任會牧：田光安牧師
副會牧：夏從基牧師
國語助理：陳啓方傳道

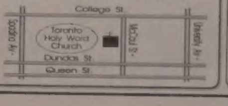

密城聖道堂
Mississauga Chapel of Holy Word Church(E.C.F.)
崇拜地點：1550 South Gateway Road, Unit #320-325, Mississauga
聯絡電話：905-819-9779
主日崇拜（國語）：下午4點
主日兒童主日學：下午4點
週六晚上查經小組：(請電話查詢地點，時間)
主任會牧：田光安 牧師
協理會牧：田蔡麗君牧師

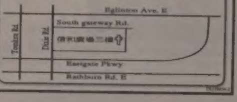

美堅華人基督教會
MILLIKEN CHINESE COMMUNITY CHURCH
堂址：390 BAMBURGH CIRCLE, SCAR. ONT.
(STEELES & WARDEN)
電話：(416)498-3399
傳真：(416)498-5234
E-mail: mccc@mccc.on.ca Web site: mccc.on.ca

主日崇拜：
粵語 8:00 am/ 9:45 am/ 11:30 am
英語 9:30 am /國語11:15 am
兒童11:15 am

主日學：
粵語 9:30 am/ 11:30 am
國語 9:45 am/ 兒童9:30 am
英文11:30 am

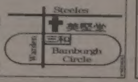

生命泉靈糧教會
Fountain of Life Christian Church
聚會地點
Highland Junior High School
201 Cliffwood Road, North York
主日10:00 AM
成人、青少年、兒童聚會
TEL:(416)250-9961
647-724-4412

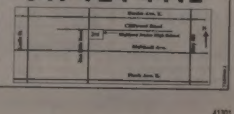

黑幫槍擊案 發現燒毀休旅車

警方不排除與命案有關 疑兇手企圖毀滅證據

警方於基隆那郊區發現一台可疑燒毀車輛，不排除與殺手試圖毀滅證據有關。(Global TV)

【卑詩基隆那訊】卑詩內陸基隆那(Kelowna)皇家騎警現仍在調查14日午後發生的幫派仇殺案，事件中紅蠍幫(Red Scorpions)「大佬」莊拿頓・貝肯(Jonathan Bacon)遭到蒙面槍手近距離掃射當場命喪黃泉。警方於事發當晚在基隆那郊區發現一部可疑燒毀車輛，15日已拖吊回警局調查，不排除是兇手乘逃離現場的汽車，試圖毀滅證據。

騎警表示，一輛福特Explorer休旅車14日下午5時30分左右，在距離基隆那以北25公里的萊克鎮(Lake Country) Commonage Road 18000號路段起火燃燒，消防人員趕至現場後，發現該車已經燒得面目全非，車身更早已支離破碎。而火勢一度延燒至路旁樹叢，所幸消防員到場後立刻撲滅，未釀成更大災害。

萊克鎮消防局局長史蒂芬(Windsor Stephen)表示，火勢延燒約四分之一英畝，幸虧沙礫碎石道路阻止了火勢蔓延。警方15日已將燒得焦黑的休旅車拖吊回警局展開深入調查，懷疑該車極有可能為槍擊案兇手所使用的轎車，逃離犯案現場後試圖湮滅證據，因此將車輛燒毀。

防止黑道尋仇 醫院一度禁探病

記者周化堯

溫哥華報導

莊拿頓遭伏擊身亡後，由於溫哥華總醫院(Vancouver General Hospital)目前有一名黑幫要角住院，因此院方從14日深夜至翌日早晨一度禁止探病，以防止黑道聚集。

溫市警發言人霍頓(Lindsey Houghton)則指出，禁止探病是溫哥華總醫院的決定，因此溫市警並未干涉。霍頓又表示，目前尚未收到情資顯示幫派惡鬥將會在溫市發生。

三幫頭目同車 疑共商合作大計

【基隆那訊】在這宗黑幫槍擊案中，無意中揭出三個主要幫會有意結盟之事。

五名死傷者中，包括紅蠍幫老大莊拿頓，地獄天使(Hells Angel)白石鎮支部頭目阿米羅，獨立戰士(Independent Soldier)頭目(他事後逃離現場)及兩名女子(其中一人是地獄天使大溫分部頭目的姪女)。

消息指三個不同幫會的「老頂」在基隆那聚首事不尋常，主要是商討結盟組成一個號稱為狼幫(Wolf Pack)的新堂口。

反黑專家認為，由於三幫頭目同在一車內，因此現時很難確定究竟誰才是槍手真正的目標，也不知道這次槍擊究竟是早有預謀或是敵對分子臨時把握機會下手。

命案1死4傷 警證實紅蠍幫老大喪命

傳有「獨立戰士」成員負傷逃逸 警方搜尋該男子下落

【卑詩基隆那訊】基隆那騎警(Kelowna RCMP)15日召開記者會，誓言全力緝捕14日下午在基隆那Delta Grand Okanagan Resort and Conference Centre附設湖市賭場(Lake City Casino)停車場外造成一死四傷慘劇的槍擊案兇手。

騎警正式確認，死者為紅蠍幫(Red Scorpions)「大佬」，貝肯兄弟(Bacon Bros)大哥莊拿頓・貝肯(Jonathan Bacon)，而另一名重傷者則為地獄天使(Hells Angel)成員，事件中還有兩名同車女子受傷。

據悉，另一名疑似本地黑幫獨立戰士(Independent Soldiers)成員受到槍傷後獨自逃離現場，警方不願證實其身分，僅表示正在尋找該名男子下落。警方目前尚未逮捕任何嫌犯。

皇家騎警發言人賀姆斯(Steve Holmes)15日在記者會上不願證實另一名中槍者為地獄天使白石鎮支部頭目阿米羅(Larry Amero)，但僅透漏事件中有一名低陸平原的地獄天使成員中槍，而另外兩名女子也受到重傷，但以上三人皆無生命危險。有消息指，一名獨立戰士黑幫分子當時也在車上，中槍後獨自步行逃離現場，賀姆斯對此不願發表意見，只說警方正在尋找另一名傷者的行蹤。

賀姆斯指出，雖然目前尚未逮捕與槍擊事件相關的嫌犯，但是根據情資顯示這場凶殺案涉及組織犯罪，而且是目標性襲擊。他說：「警方尚未釐清涉案嫌犯人數，同時仍在調查郊區萊克鎮所發現的燒毀車輛是否與槍擊案相關。」

基隆那騎警總部督察長麥金農(Bill McKinnon)形容這是一場「極其嚴重的事件」，因此將與全省的情治單位合作，全力捉捕嫌犯到案，而警方也會展開高度戒備防止任何報復行動發生。

騎警確認基隆那槍擊案死者為紅蠍幫大佬莊拿頓・貝肯。(CTV)

上圖：莊拿頓乘坐的汽車，車身彈痕累累。(CTV)

左圖：遭伏擊的地獄天使阿米羅在現場急救。(CTV)

死的死 鬧的鬧

貝肯三兄弟 崛起殞落仿如電影

【基隆那訊】隨著貝肯兄弟老大莊拿頓橫屍基隆那賭場停車場，在黑道上叱吒一時的紅蠍幫，是否會如死對頭聯合國幫(UN)一樣，勢力開始瓦解？三兄弟裡，死的死、監禁的監禁、被捕的被捕，在江湖上崛起與殞落，情節仿如好萊塢黑幫電影。

貝肯兄弟是在菲沙河谷阿伯斯福特起家，自組成紅蠍幫以來，很快是幫內的「龍頭大佬」，由初期寂寂無名的毒品「拆家」，到後期發展成為大溫地區呼風喚雨的「大哥」，幾與老牌幫會地獄天使(Hells Angel)平起平坐。

貝肯三兄弟分別是莊拿頓、傑洛德(Jarrod)及傑米(Jamie)，儘管都非善類，但以幼弟傑米行事最為高調及囂張，兩兄長處事較低調，過去多宗槍擊案都以傑米為目標，孰料他最終逃過大難，長兄反而死於亂槍下。

三人開始為人所認識是在2005年開始，警方在他們位於阿伯斯福特寓所內檢獲一批槍械、滅聲器、避彈衣，以及大麻、狂喜、古柯鹼等毒品，同時又檢獲9萬元現金，結果共被控15項罪名，紅蠍幫之名也在此時亮出。

涉及三人的仇殺事件層出不窮。2007年10月，素里一個高層公寓內，六人慘遭行刑式槍殺，包括兩名無辜者，就是傑米報復遭槍擊所為，至2009年4月他與另外五人就此案遭檢控，去年12月他被裁定罪成判監七年。同案被判刑的還包括幫內另一「大哥」卡波維尼克(Dennis Karbovanec)。

在這宗案件中，二哥傑洛德也是被告之一，不過因證據不足而獲釋，由於他仍身陷2005年的藏械及毒品控罪，一直遭警方監視。至於莊拿頓涉及的2005年控罪，卑詩上訴庭去年3月決定重審，原定在明年開審，但現在人已死亡。

不管三人如何在江湖上呼風喚雨，但一直在阿伯斯福特老家與父母同住，三人出入法庭時都會見到兩老陪同。

Sheraton LaGuardia East HOTEL FLUSHING CENTER, NY
紐約市法拉盛中心
來來喜來登大酒店
■173間豪華客房 ■LaGuardia機場接送
■每樓均有高級套房 ■附有中、西式餐廳

美國及加拿大訂房專線
1-888-268-0717

世界日報
周末更精彩
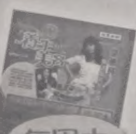
每周六
隨報附送
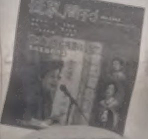
每周日
隨報附送
查詢零售點請上
etor.worldjournal.com
訂報請撥
416-778-0888
發行部
世界日報 World Journal

統領汽車維修中心
設備先進 手工精良
誠信可靠 價錢公道
由原中華賓士技師TONY鄧主理
20多年原廠汽車維修經驗 精修歐洲,日本及美國汽車
電腦診斷、引擎、波箱、電器、冷氣、電腦四輪定位、輪胎、傳動系統、安全證書及車身維修
Brilliant Auto
50 SILVER STAR BLVD. UNIT 236-237, SCARBOROUGH, ON. M1V 4W3
TEL:(416)291-3386
Tony Auto
165 CENTRE ST. EAST RICHMOND HILL ON. L4C 1A5
TEL:(905)883-3387
精通國、台、英語服務

維新車房
WATSON'S AUTO CENTRE
精修平治、寶馬、HONDA及各名廠車
BMW TOYOTA HONDA ACURA
東區華埠 華人主理
收費低廉
●註冊技師代客保養
●維修各類大小工程
●原廠冷氣安裝保養
●最新電腦儀器檢查車頭
●廢氣系統
●電器●冷氣
●安全檢查證書
忠誠服務
GEORGE潘
Castrol
TEL:416-463-2266 285 QUEEN ST. EAST

高傑
GOGET 台灣專業移民搬家
Goget Express (Canada) Inc.
戶對戶行李運送・學生行李・價格平實・歡迎查詢
海空貨運承攬
往温哥華・艾蒙頓 簡便行李・汽車
工商進出口
貨運承攬・保稅運輸
多倫多:(905)206-1213 劉邦彥先生
溫哥華:(604)207-8963 李信慧小姐
台北:(02)2506-7057 ex.26 李禎成先生
台中:(04)2320-2526 徐淑英小姐
高雄:(07)330-7360 潘惠麟小姐
上海:(021)6508-8826 ex.22 劉國璽小姐
深圳:(0755)8229-5433 孫熙潔小姐

城市輪胎

所有原廠零件 10% OFF
買輪胎，到城市車行!
代理各家名牌輪胎，
Michelin, Toyo, Cooper
買4條Michelin, $70 rebate
要修車，到城市車行!
保證質量，價格公道!
905-597-7668
416-938-2258
Mon.-Fri. 9:00am-6:00pm.
Sat. 9:00am-2:00pm.
395 Red Maple Rd.
Richmond Hill L4C 6P3

Chinese Family Services of Ontario
華人家庭專業輔導中心
地點：3330 Midland Avenue, #229, Scarborough, ON, M1V 5E7
電話：416-979-8299 (國,粵,英語當值社工)
網址：www.chinesefamilyso.com
時間：星期一、三、五 9 a.m.-5p.m., 星期二、四 9 a.m.-8:30 p.m.
電郵查詢：info@chinesefamilyso.com

Counselling Services
心理輔導
■ 個人/婚姻/家庭輔導
■ 賭博
- 戒賭輔導
- 如何戒賭?
- 家人如何面對?
- 如何申請賭場禁制表?
(內容絕對保密)

Immigration Settlement & Adaptation Program
移民安居服務 諮詢及轉介,安居輔導,有關安居服務的填表及中英文翻譯(免費)
「如何預防金融詐騙」講座
日期：8月25日(星期四) 6:30 - 8:30pm
「退休金及老人金」一對一諮詢及代收申請表服務
日期：8月26日(星期五) 10:00am - 4:00pm (需預約-持有有效楓葉卡或移民證件優先)
夏日市中心遊濱半日遊 (需持有有效楓葉卡或移民證件)
日期：8月27日(星期六) 1:30 - 4:00pm (請致電查詢或報名)
Ontario Toronto

安省選民 最關心健保

南諾斯民調：就業、經濟問題緊追在後 最信賴省領袖→麥堅迪、胡達克勢均力敵

【多倫多訊】安省大選在即，最新出爐的民調顯示，安省選民最關注的首要問題是健保，其次是就業與經濟。

受CTV、環球郵報和CP24委託，南諾斯民調機構於8月10日至8月13日期間所作的民調顯示：安省選民中有28.9%認為健保最重要，其次有21%的人選擇就業和經濟。

儘管健保仍是選民心目中最重要的問題，但與5月份34.1%這個數字拉開了差距。同時，認為就業與經濟最重要的選民比例由5月的14.7%上升至現在的21%。

其他被認為重要問題的是：選民中有10.5%的人選擇稅收，8.3%的人選擇教育，4.5%的人選擇環境，4.3%的人選擇解除債務危機及赤字，還有1.1%的人認為油價最重要。

當被問及誰是心目中最信賴的省領袖時，麥堅迪與胡達克半斤八兩。部分選民表示，既不太喜歡自由黨的麥堅迪也不太喜歡保守黨的胡達克。

不過，在健保問題上，有33%的選民表示更信任麥堅迪，胡達克的支持者占26.5%。在教育方面，麥堅迪以33.4%領先於胡達克的26.4%。另外，在環境方面，麥堅迪也以26.4%暫時領先胡達克的21.3%的支持率。

這兩名競選領袖在經濟及稅收方面的支持率比較接近，有32.8%的選民更信賴麥堅迪的能力，而30.1%的選民則支持胡達克。

同時，有30.3%的選民認為麥堅迪有能力處理稅收問題，而胡達克支持率是29.2%。

新民主黨競選領袖賀娃絲（Andrea Horwath）在上述各個方面全線處於劣勢，環境問題上獲得的支持率較高，為14%。

南諾斯民調總裁說，調查結果表明安省自由黨支持率上升，而這與發出的針對胡達克的攻擊性廣告有關。不過，抨擊性廣告產生的負面效應很大，往往是「殺敵一千，自損五百」。調查還發現仍有四分之一的民眾表示未作出決定或是兩者都不選。

民調結果還表明，安省自由黨縮小了與安省保守黨的差距，自由黨支持率是37.6%，保守黨的支持率為42.1%。

南諾斯民調機構這次民調電話隨機詢訪了1000名18歲以上的安省選民，誤差率為正負3.1%。

魁省小鎮鎮長搬移巨石至前妻門前，稱是給她的生日禮物。（加通社）

生日快樂？

20噸巨石送前妻 魁省鎮長被控

加通社

魁省阿通瓦15日電

魁省一小鎮鎮長搬一塊大石塊放在其前妻住屋前，稱是送給前妻的生日禮物，魁省警方正在調查此事，擬對該鎮長提出控罪。

滿地可東部的聖戴多大通鎮（St-Theodore-d'Action）鎮長拉利維（Dany Lariviere）告訴當地報社，他搬來這塊重20噸的石頭、作為禮物送給前妻。

他開玩笑地說，他妻子一直想要一個大禮物，這塊石頭堪稱18至24克拉-噸的禮物。

鎮長的前妻伊莎貝拉（Isabelle Prevost）14日早上發現了巨石後報警。

鎮長送給前妻的巨石禮物上面系有一條粉紅彩帶，石頭邊上用油漆噴上字樣：伊沙，生日快樂！（Happy Birthday, Isa）。

警察通知鎮長將巨石搬走，但鎮長不願照辦。警方現在你對鎮長控以騷擾罪或搗蛋罪（mischief）、交通違規罪。

鎮長在接受當地媒體採訪時提及晚間用車子搬移巨石至前妻家門前的過程，他說，當時運巨石的車子被警方攔檢，但他所有證件具備，警方還跟蹤他到前妻的家前。

他又說，與妻子打離婚官司時，為爭奪孩子的共同監護權，他花費了很多錢。

唐煒臻案受害人：他胡說八道

記者邱鏞宇

多倫多報導

針對因涉嫌利用龐氏騙局違法吸金受安省證監會控告及遭到刑事起訴的唐煒臻，自案件進入法律程序以來，仍陸續藉由媒體及電子郵件發布不同消息與個人見解。該案進行集體訴頌的受害投資人以「澄清誤導，以正視聽」為名，於15日在士嘉堡舉行消息發布會。

發布會全程由集體訴頌受害人所聘用的法律事務所法律顧問Daniel王代表發言，他首先針對唐煒臻曾表示，進行集體訴頌的原告僅有兩位，反駁說兩位集體訴頌的原告只是所有告訴人的代表，而且只要沒有正式提出書面聲明表示放棄參與集體訴頌的權力，所有受害人在法律上都會自動被列為被告。

以此案為例，自2005年至2009年之間投資的受害人，都是集體訴頌的告訴人。

Daniel王指出，集體訴頌部分，目前聯絡到的受害人數介於80至100人，但實際人數約200人。

其次，由於唐煒臻多次公開表示已沒有錢，Daniel王指稱，法律事務所是以抽成方式來承接此集體訴頌案，因此如果真如唐煒臻所言，法律事務所也沒有充足把握證明唐煒臻仍有錢，事務所就不會貿然接受擔任此案的法律代表。

Daniel王譴責唐煒臻用胡攪蠻纏的方式來拖延法庭審理的時間，他同時兩度以「胡說八道」來形容唐煒臻在媒體及電子郵件散布的不同消息與個人見解。

Daniel王同時對潛在受害人呼籲，有些受害人的資金是透過其他管道進入唐煒臻的投資公司，都可加入集體訴頌的名單，這類投資客也應盡速與法律公司聯絡。

亞省科學家 讓病牛重生變塑料

加通社

愛民頓15日電

亞伯達大學科學家研製出一種方法，把牛的身體部位轉化成新型塑料的原材料，從而為未來生產塑料提供新的可能，並能減少填埋病牛所造成的浪費。

由於狂牛症的爆發，亞伯達省的農場也發現疫情，因此加拿大養牛業在2003年受到重挫，牧場主的生意中斷，牛頭和脊髓被認為是最易受污染的部位，無人敢買。

在政府及企業資助下，亞伯達大學的生化工程師布萊斯勒（David Bressler）開始尋找「變廢為寶」的方法，使牛肉不被白白廢棄。

布萊斯勒及他的團隊用高壓水把牛肉中的蛋白質分解成更小的分子，之後與一種化學物質結合在一起，像是把梯子再嫁接數個階梯，這個過程創造出一種褐色不透明的無味粉末，而且能捏製稱各種形狀，其強度和韌性適合添加很多化學製品，與其發生反應。

布萊斯勒表示，目前實驗室還在研究多種結合和交叉，看是否能發明出一種極硬或極軟的塑料，並正與加拿大的一些國家汽車製造商開始合作，把實驗室發明的產品輸送給汽車廠檢驗，通過反饋再加以改進。

布萊斯勒的團隊正在申請發明專利，儘管這項發明真正應用於商業，還需要二至三年。

布萊斯勒還說，每周被送往垃圾填埋場的牛的身體部位約有5000噸，而其中的3500噸可以當做這項新型塑料的原材料。

亞伯達大學科學家布萊斯勒利用牛的身體部位，發明出新型塑料材料。（加通社）

威脅石棉受害者遺孀 安省/市長：可恥

加通社

渥太華15日電

聯邦保守黨執行主席希爾頓（Dan Hilton）14日向石棉受害者遺孀寫了一封帶有威脅口氣的電郵，對此安省薩尼亞市（Sarnia）市長布雷德利（Mike Bradley）15日作出回應，他在信函裡寫道，為保守黨的做法「深表羞恥」。

米謝拉（Michaela Keyserlingk）的丈夫羅伯特（Robert Keyserlingk）由於接觸石棉，在2009年死於間皮瘤。米謝拉希望加拿大停止開採石棉礦，因此在兒子幫助下建立了反石棉宣傳網站，宣傳語包括：「加拿大是還在出口致命石棉的唯一西方國家。」，並附帶有聯邦保守黨徽標。

希爾頓在郵件中警告米謝拉停止使用保守黨徽標，否則會面臨嚴峻的後果。

市長布雷德利在致希爾頓的郵件中寫道：「在處理反石棉問題上你的做法很不體面，甚是羞恥。我邀請你來薩尼亞市蘭頓（Lambton）看一看，石棉給當地無數民眾帶來的災難性後果，之後你便會明白加拿大作為石棉出口國是不道德的，期待你的回信。」

布雷德利在15日的採訪中還稱，在薩尼亞這個擁有7萬多人口的工業城市中，有很多居民因為接觸石棉而中毒並引發疾病。

儘管石棉帶來的隱患引起世界健康專家的日益關注，但哈珀是石棉開採的捍衛者。支持者表示石棉的開採和生產在管理得當的情況下是安全的，並稱魁北克的石棉工業遠遠沒有角閃石危險；反對者則否認這種說法，稱貧窮國家一旦進口石棉，由於管理和限制標準不達標，帶來的後患無窮。

加拿大防癌協會稱，全球每年死於接觸石棉纖維的人接近10萬。

米謝拉說，知道未經允許便使用了保守黨的徽標，但還是會一如既往的繼續使用，除非見到保守黨的要員，與之一起探討加拿大石棉工業的未來。布雷德利對保守黨發出的帶有威脅口氣的信函表示反感，並表示支持米謝拉。

聯邦保守黨發言人德羅瑞（Fred DeLorey）在15日電郵中表示，發給米謝拉的郵件是保守黨處理未授權使用徽標問題上的通常做法。

布雷德利在15日則稱，暫時還沒有收到保守黨給他的回信。

開割草機上路 被控危險駕車

加通社

安省文切斯特15日電

一名53歲男子13日早上在安省東部一條公路上駕駛一輛割草機，警方將其攔截並對其提出控罪。

警方13日早上1時許接報後，趕赴文切斯特（Winchester）附近的1號郡縣路（County Road 1），發現了在路上行駛的割草機後，要求他駕駛靠邊停靠，男子被控危險駕車罪。

TRENTWAY-WAGAR

每日
專線旅遊巴士服務

- 紐約市 New York City
- 布法羅 Buffalo
- 亞特蘭大市 Atlantic City
- 基秦拿市 Kitchener/劍橋市 Cambridge
- 康和市 Cornwall
- 格林斯比 Grimsby
- 京士頓 Kingston
- 美國東部各主要城市
- 滿地可 Montreal
- 華盛頓 Washington
- 咸美頓 Hamilton
- 尼加拉瀑布 Niagara Falls
- 尼加拉賭場 Casino Niagara Falls
- 聖加芙蓮市 St. Catharines
- 彼得堡 Peterborough

有關車程表及票價查詢，請電
多倫多：(416)393-7911
滿地可：(514)842-2281
每天8班來回多倫多與滿地可巴士服務
【出發地點】
多倫多BAY & DUNDAS長途巴士站
滿地可STATION CENTRAL BEERI街長途巴士站

租賃服務

誠為各組織、社團、學校、會所及公司機構，提供舒適及網絡完善的旅遊車租賃服務，經安省往返北美洲各城市，詳情查詢，請電
1-800-461-7661

專業服務 往返各大城市

富華 汽車修理有限公司
SUNNYSIDE AUTO LTD
富華車廠 信用保證 真誠服務 三十七年

37 Years of Experience
Engine Maintenance
Full Body Service Body Shop
1st Quality and Service

修理汽車期間 免費汽車取送服務
24-HR Towing
車身修理．引擎保養．保險賠償．噴油防鏽．安全檢查
保險公司指定汽車修理廠．安省交通部指定驗車車廠

■以客為先，服務五星級水準，確保顧客百分之百滿意
■政府認可技術，合格汽車保養專家，修理經驗夠，服務好
■修理期間，免費新車備用
■專業修理各種歐洲、日本、美國及各國名廠汽車
■專人陪同協助辦理賠償及其他保險公司
■備有高級先進修理設備，迎合貴客座駕需要
■保證100%原廠顏色

車身修理及噴漆專業維修各國名車

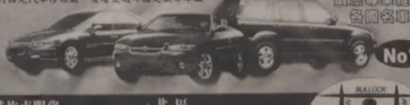

No1

24小時拖車服務（精通國、粵、英語）
電話 905-472-4500
北區
185 Bullock Dr.Unit 18,Markham
(McCowan 2 Blocks North of Hwy7)
905-472-4500

41307

虎牌新一代燜燒鍋 禮品展亮點

加虎企業代理 產品100%日本原廠製造 顧客買得開心用得放心

【多倫多訊】加拿大2011年全國禮品展於日前在Toronto Congress Center舉行，由加虎企業有限公司代理的日本虎牌—TIGER家電系列產品，受到中、外主流社會的高度讚揚及青睞，其擁有的高科技產品及系列成為展銷會上的輝煌之星。

加虎企業負責人吳宗謙表示：「在主流社會產品雲集的展銷會上，加虎企業已成為家電產品最佳的代言人。不僅被華人及主流社會認同，市場亦隨著需要而不斷擴大，加虎企業現向多於1600家零售商供貨，擁有完善的銷售網絡及良好的售後維修服務，使加虎企業有信心在競爭激勵的市場中穩定求發展。」

加虎企業總經理黃一霙介紹說：「隨著市場需求的不斷增加，加虎企業亦更深入地走向顧客方面，今年更新推出款式新穎的燜燒鍋，有紅、黑二種，還有適合學生、單身煲湯的小鍋，亦是深受顧客喜愛。」吳宗謙說：「由於加虎企業的產品100%日本原廠製造，本著高質量的品牌及永久的信譽保證，使客戶建立了強大的信心，而TIGER歷年來更傾盡最好的原料，投資大量的資金研究高科技產品，使TIGER的產品不僅手工精緻，外觀漂亮，質量亦受到嚴格的控制，使顧客買得開心、用得放心！」

隨著時代的變遷，加虎企業不僅年年有新產品推出，近年來更推出不同的茶具、餐具及家電用品，其設計新穎，構思獨特，將成為加國餐飲業產品的一個亮點，最潮最IN，深受客人喜愛。黃一霙表示，加虎企業將在新的起點上，百尺竿頭，更進一步，將更新、更好的產品獻給顧客！加虎企業地址：7220 Pacific Circle, Mississauga Ont.，電話：905-670-9823。

左圖：加虎企業負責人吳宗謙(中)、總經理黃一霙(右)與員工攝於2011年全加禮品展銷會上。右圖：新一代燜燒鍋一面世就造成轟動，令工作人員笑得特別開心。（圖：向希拉攝）

大統華引進各式台製月餅

【多倫多訊】為了慶祝中秋節，大統華努力為您蒐羅各地的月餅，無論是超可愛的卡通月餅禮盒，或是創新口味、經典名牌月餅應有盡有，今年更專程引進台灣空運月餅，超過150款任您挑選，一解您對家鄉的濃濃思念。

大統華獨家發售的恆香Hello Kitty月餅禮盒，品嘗美味的月餅之餘，還有Hello Kitty公仔陪您歡慶中秋，送禮自用兩相宜！另外，大統華麵包坊精心研發，首次推出迷你冰燒月餅，原料是改良過的日式桃山外皮，有韌性及Q度。聖安娜至Q一口冰皮月餅，外層是軟糯冰皮，搭配清新柔滑的內餡，絕佳的口感，讓您一口接一口的好滋味。

大統華為了滿足顧客多元化的需求，不計運費成本，專程從台灣空運來的特色月餅，包括世界咖啡名牌星巴克月光花園禮盒、台灣百年餅店雪花齋、玉珍齋的特色糕點和月餅，以及榮獲第一名肯定的佳德鳳梨酥，國宴款點糕餅先奏芋頭酥。於8月26日在安省大統華各分店發售！限時限量，請記得盡快前往購買。

除了各款月餅之外，統華小廚推出中秋團圓菜式，無論是開派對，或與家人團圓聚餐，都可享受省時、美味又方便的中秋大餐。主廚特別推介至尊豪華皓月極品大盆菜，用料上等至靚海味，再加上數十款食材，盡顯矜貴氣派。另一款用料豐富的乾隆御品佛跳牆，更是過節的最佳菜餚。中秋團圓菜式的預訂日期為8月22日至9月12日。另外，凡一次大量訂購指定月餅(15盒以上)可享額外折扣優惠！團購優惠期即日起至9月12日止，歡迎前往大統華及大阪超市查詢詳情和瀏覽www.TnTsupermarket.com。

在加慶中秋，大統華蒐羅各地的月餅，款式口味應有盡有，任您挑選，一解對家鄉的濃濃思念。（圖：業者提供）

馬新明提供保險退休計畫諮詢

【多倫多訊】資深保險理財顧問馬新明Max Ma對於「如何利用保險退休計畫(IRP)來積累豐厚的免稅退休金？」做了以下的分析：

加國老人福利雖好，但退休生活的品質仍有高低之分。若將來只靠老人金生活，那你的退休生活品質將相當有限；曾經工作過、繳納過CPP的人，還能享受到加國退休金計畫，所能享受的多少取決於以前交納退休金的多少和交納時間的長短；如果退休前你還擁有註冊退休金儲蓄計畫(RRSP)和雇主提供的退休金計畫(RPP)，則退休時的收入則可能更加可觀，但這要看RRSP和RPP裡的儲蓄和投資增長情況而定。

其中的一個較穩妥的方式就是利用帶投資功能的保險產品(某些U.L和Whole Life產品)來積累一個可觀的財富用於補充退休生活的需要，而且透過適當的方式使用保單裡的現金值用作退休收入又合法地避開了稅務問題。這裡以Whole Life為例來加以說明。

以Whole Life為依托所做的保險退休計畫具有以下幾點好處：(1)用同樣的錢投到保單裡，可以馬上建立起一個保障。(2)保單裡的投資增長不需要在當年交稅，這就意味著每年的增長值作為新增投資在保單裡面繼續為你創造新的財富。(3)保險退休計畫裡積累的現金值將來不是直接從保單裡取出來用而是以保單抵押形式借出來用，從而不需要補交「增值」稅。(4)由於是以借款形式使用保單裡的現金值不算作當年收入，所以將來也不會影響老年福利的申請。(5)這種保險裡的投資由經驗豐富的保險公司專家隊伍來負責作業，不需要投保人費心。

本文不構成具體建議，具體以各保險公司和貸款機構的規定為準。若您需要進一步了解有關保險理財資訊，請諮詢合格的專業人員，也歡迎與資深保險理財顧問馬新明聯絡，電話：647-832-6780，電郵：xmma@ymail.com。

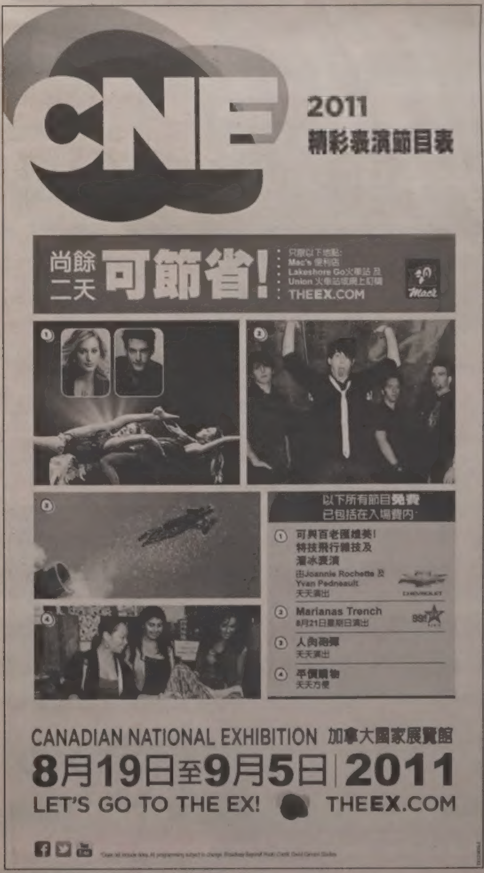

台灣商會高球賽 28日開打

獎品包括汽車、機票 部份盈餘將捐給獎學金專戶 預計80人競技

記者葛健生
多倫多報導

多倫多台灣商會定於8月28日，於萬錦市的Angus Glen高爾夫球俱樂部舉辦球賽，該次報名費為180元，約有80個名額。球賽有汽車、機票等約30件專項獎品，部份盈餘將捐給該會獎學金專戶，預估至少有6至8名學生受惠。

台灣商會會長林金益15日表示，該會辦理高爾夫球邀請賽不僅在推廣高尚運動，也可增進友誼，並將依照歷年做法，將部分球賽盈餘捐給台灣商會獎學金專戶。

顧問游宗熙指出，該項獎學金自1999年起開始頒發，每年約有3至6位將學金得主，但金額多寡則視盈餘及贊助廠商而定，申請者包括商、醫、理工、藝文等科系均有申請人，每年均於台灣商會晚宴前兩個月起申請，並於晚宴中頒發獎學金。

雖然獎學金以台灣移民為主，但游宗熙強調，對台灣文化有特別研究者，則不在此限內，例如有人撰寫有關台灣的特別研究論文，即可能成為獎助對象。

主任汪成源15日指出，獎學金的發放視籌款多寡而定，籌多則發多。他指出，根據統計，過去3年內，平均每年均有8名申請人獲獎助。以2010年為例，共有約15名學生獲得該項獎助。

前會長許永林認為，該項高爾夫球賽的舉辦甚有意義，不但是台灣商會的重要年度活動，更是增進球友與非會員進一步交流的場所；前會長游宗熙也指出，藉由高爾夫球賽的舉辦，可與主流社會接軌，不僅有聯誼作用，更富含許多商機資訊，在北美洲而言，高爾夫球絕非奢侈的運動。

該次球賽共分一般組與60歲以上的長青組，每人費用180元，包括果嶺費、電動車、飲料、中餐、抽獎等費用。

舉辦該次高爾夫球賽的地點為Angus Glen高爾夫俱樂部，地址為萬錦市的10080 Kennedy Road，定於8月28日上午10時30分辦理報到，11時48分舉行開球禮，頒獎及餐敘活動預定於晚間7時起進行，地點選在位於萬錦市88 Copper Creek Drive的文華餐廳內進行，僅參加當天晚間餐會的人士，費用為50元。

有關高爾夫球邀請賽及獎學金專戶事宜，可致電905-479-6068查詢，或致電汪主任，手機：647-205-6133，或電郵info@tmat-toronto.ca。

多倫多台灣商會8月28日將舉辦高爾夫球賽。圖中立者為台灣商會會長林金益。（記者葛健生／攝影）

TOPS計畫爆滿 家長轟教局

【多倫多訊】由於多倫多教育局（TDSB）在一所位於北約克的高中實施一項針對科學方面學科才藝輔導的計畫（Talented Offerings of Programs in the Sciences，簡稱TOPS），因此導致該校學生人數爆滿而遭到學生及家長的抗議，但教育局仍拒絕將計畫自該學校移往他處實施。

在TOPS家長組織（TOPS Parent Group）共同創辦人之一Mara Cole所發表的一項公開申明中指出，TOPS學生家長組織所要求的，就是將TOPS遷往一個更大且更容易生存的環境繼續發展。

實施此一計畫的學校，是位於近北約克Don Mills Road及Overlea Boulevard的Marc Garneau Collegiate Institute，去年教育局共提供TOPS該計畫學生超過40萬元的助學獎金，且在Mara Cole的聲明中同時指稱，該校招收學生的數量，已達到其學生容量的140%。

教練Billy Lui(左一起)與Michael Fung及其他學生在訓練前合影。(圖：主辦機構提供)

雙人划艇港生今挑戰安大略湖

【多倫多訊】15歲的香港留學生Michael Fung與他的教練Billy Lui，將於16日從尼加拉湖畔小鎮下水，撐雙人划艇跨越安大略湖，他們計畫於17日晚抵達多倫多。

該活動由丘陵領袖協會(Monticle Leadership Association)主辦，目的是鍛煉年輕人的實際生活技能，開闊眼界，並發掘他們的潛能，進一步培養成為全方位、多技能的未來領袖。

培訓期間，他們由教練帶領，首先在課堂中學習預備知識，之後進入水上訓練，從中挑選出優秀的學員，完成跨越安大略湖的探險之旅。

來自香港的15歲留學生Michael Fung在培訓期間表現優異，被選為學生代表，將與教練Billy Lui一道，明日從尼加拉湖畔鎮(Niagara On-the-Lake)出發，撐雙人划艇(Kayak)跨越50公里水域。

新任經文處長 下月履新

陳文儀 要推廣台灣之美

記者邱錦宇
多倫多報導

即將於9月中旬前履新的下一任駐多倫多台北經濟文化辦事處處長陳文儀(見圖，陳文儀提供)，於台北時間15日上午接受本報記者電話專訪，除讚揚僑界的努力使台加關係獲得許多實務上的進展，他在未來同時將向本地青年介紹台灣之美列為重點工作項目，使台僑下一代與來自不同族裔年輕人，有更多機會加入瞭解台灣及愛台灣的行列。

陳文儀首先表示，過去的20年，台加關係不論在經濟、貿易、科技或是文教，都有大幅及穩定的成長，除了有來自各外館人員的努力，僑界無私的奉獻更是功不可沒。

他進一步說道，台加雙方政府目前雖然沒有正式的外交關係，但卻分享著自由、民主、法治、人權的普世價值。在此架構之下，促使雙方在進行磋商及溝通相互的理念時完全沒有隔閡。

甫於上周五在台北正式宣布就任新職，且即將於9月12日到任的陳文儀，出生及成長於以風景秀麗著稱的台灣東部濱海城市花蓮市，並畢業於東吳大學國際貿易科系。在1987年進入台灣外交部工作之後，首個駐外的工作即是於1992至1996年派駐渥太華擔任祕書一職，緊接其後是1996至1998年派駐中南美洲的巴拿馬，2002至2008年則是派駐歐盟的比利時代表處；期間亦曾三度進入外交部北美司工作，目前則是擔任外交部北美司副司長一職。

提到任職渥太華時對加拿大的印象，陳文儀及其家人都喜愛加拿大的生活及人文環境，此外，來自較熱帶地區的陳文儀則是對加拿大的漫漫冬季印象深刻。

至於台僑在大多倫多地區所展現的力量，他說，不論是青年渡假打工計畫或是開放台灣居民赴加拿大免簽證等，都是政府與僑界共同努力的成果。台灣僑界在組織系統上有團結與共榮的優勢，在保有優良傳統之餘，隨之而來的，則是經驗與事務的傳承。

談到就任後的工作重點，陳文儀說，加拿大眾多傲於世人的成就之一，就是在於對不同文化的尊重，因此不同的族群可以同時在加拿大生存及獲得公平方發展的機會。

2011佛光素宴
主辦
多倫多佛光山寺
國際佛光會多倫多協會
Fo Guang Shan Temple of Toronto
BLIA of Toronto
Tel: 905-814-0465
Website: www.fgs.ca

鑽石贊助 Diamond Sponsor
Re/max (Team Mcdadi)
Ark Group Construction
Ida & Glenn Chan
捨濤/文心)
啓明高級眼鏡
Relaxology心滿意足

金蓮贊助 Gold Sponsor
Philip Leong RBC D. S.
Julie & Jesse Chung
Bertha & Raphael Lukov
文豪貿易有限公司
滿地可華嚴寺
滿地可國際佛光會
湛山精舍
Stanley Kwan
天仁茗茶

銀蓮贊助 Silver Sponsor
華商網絡
Tradeworld Realty Inc.
順興粉麵食品公司
Betty Young
王耀明/恆生地產
雅佳淨水Aqua Technologies Inc.
龔 熠
佛弟子性軒
素園千里
MSQ Realty Inc.
Pang Ching Millwork & Renovation
多倫多大學社會工作系
Cameo China
Tomcom Link Corp.
多倫多台灣商會
Grace Ng
Hertz Rent A Car
Easy Cargo Management Inc.
福慧教育基金會
Stephanie & Bing Hong

特別贊助 Special Sponsor
東亞旅遊

印刷贊助 Printing Sponsor
Dpi

媒體贊助 Media Sponsor
世界日報 World Journal

日本女留學生 墜尼加拉瀑布

拍照時失足跌落後被激流捲走 警方出動直升機緊急搜尋 估計凶多吉少

【多倫多訊】一名在多倫多留學的19歲日本女生，14日晚在尼加拉大瀑布遊覽拍照時失足跌落瀑布下，警方對事發地周圍進行廣泛搜索，估計凶多吉少。

警方表示，意外發生於14日晚8時半左右，兩名女生在瀑布加拿大這邊拍照，其中一人攀上水泥墩擺姿勢，她跨騎在圍欄上正準備站起來拍照時，突然失去平衡跌入水中。

據CTV報導，一位目擊者稱，事發時突然聽到周圍一片驚呼，扭頭看時，剛好目睹那名女子筆直地墜落湍急的水中。

該女生落水處是距離瀑布頂端24米遠的上游，激流立即將她捲走，隨即墜下54米高的瀑布，消失得無影無蹤。

尼加拉公園警局連同省警，出動了包括直升飛機在內的緊急救援隊伍，四處搜尋落水者，警方預計落水者凶多吉少。

相關部門相信女學生是不幸失足墜落，而非擅自違規跳下瀑布。警方正在透過日本大使館通知她的家人。

公園警察局長Douglas Kane表示，有些年輕人選擇翻越保護圍欄，結果不幸發生悲劇。

這宗事件再次提醒遊客，為了拍張照片而冒生命危險非常不值得。事件發生後，現場一整天都在勸阻遊客不要攀爬護欄，然而仍有人在欄杆上表示希望很快拍張照片就下來。

星期日清晨5時45分，在尼加拉地區發生另一件墜崖事件，一名27歲的倫敦市男子，與朋友遊覽尼加拉時，為了選擇一個更好的觀賞點，在彩虹橋北面越過安全牆，墜落峽谷，他頭部受傷，大腿嚴重骨折，但幸運地撿回一條命。

上圖：瀑布邊的護欄不高，站上石墩後很容易翻下護欄。

下圖：警方在瀑布下游找尋落水者。（CTV）

廣東中醫團 22日義診

【多倫多訊】為更好地為海外華僑服務，回饋海外僑胞多年以來對廣東的支持，弘揚中華文化，推介交流中醫文化，廣東省海外交流協會將於8月22日組織中醫專家諮詢慰問團為華僑華人提供健康保健諮詢義診服務，並與本地中醫界進行學術交流活動。

健康諮詢講座及學術交流活動日程安排如下：

8月22日上午9時30分至12時、下午1時至2時在Scarborough Civic Centre，Councillor Chamber Room，為僑胞提供健康諮詢義診服務（中醫內科、心血管、骨科、針灸、腫瘤），歡迎僑胞前來諮詢。

8月22日下午4時至7時舉辦「中醫專家與加拿大中醫學界進行學術、保健交流座談會」，恭請多倫多中醫學界專家、醫師、針灸保健技師及對醫學有興趣的僑胞，屆時前來參加交流座談會，並請在本通告見報日起，辦理電話預約登記（416-292-0108陳明輝中醫師），以便做好安排工作。

義診中醫專家包括：

徐克成，廣州復大腫瘤醫院和復大醫院總院長，消化病專家和腫瘤治療專家，主任醫師，教授。擅長治療肝癌、肺癌、鼻咽癌、乳腺癌、胰腺癌及消化道腫瘤。

張忠德，廣東省中醫院教授，呼吸內科主任醫師，碩士研究生導師，廣東省中醫院副院長，擅長治哮喘、慢支、支氣管擴張、肺結核、肺氣腫、肺心病、肺炎、肺間質纖維化等呼吸系統疾病及痛風、小兒咳嗽、更年期綜合症調護、青春期痤瘡等雜症。

張北平，廣東省中醫院副主任醫師，中醫學博士，碩士研究生導師，師承全國名老中醫吉良晨教授。擅長運用中西醫知識診治消化內科常見病、多發病、疑難病，如慢性胃炎、消化性潰瘍、肝硬化、慢性便秘、炎症性腸病、急慢性胰腺炎、膽石症等及運用消化內鏡進行胃腸疾病、膽胰疾病的診治。

徐振華，廣東省中醫院副教授，針灸科副主任醫師，醫學博士。擅長治療運動神經元病、中風、焦慮症、抑鬱症、痛風性關節炎等疾病。

李想，廣東省中醫院副主任醫師，醫學博士，擅長治療關節運動損傷，關節鏡微創技術治療半月板損傷、前後交叉韌帶斷裂和肩肘髖踝損傷；中西醫結合治療膝骨關節炎、股骨頭缺血性壞死、先天性骨關節畸形等疾病。擅長運用針灸、推拿及中藥等中醫傳統治療手段治療慢性關節疾病。

林曉忠，廣東省中醫院心內科主任中醫師、碩士生導師。擅長治療冠心病、高血壓、高血壓性心臟病、急性心肌梗塞、急慢性心力衰竭、心律失常，擅長使用中西醫結合治療上述各種心臟疾病，具有多年的心血管疾病治療經驗。

9月底截止報名

雲南愛心之旅 旅遊兼做慈善

記者葛健生

多倫多報導

加拿大智行基金會與假期旅行社共同合作，推出「10天雲南世外桃源慈善愛心之旅」，參加團友自團費中撥捐100元予加拿大智行基金會協助中國愛滋病孤兒，主辦單位15日強調，團友集旅遊、拍照兼行慈善，一舉三得。

與加拿大智行基金會合作、推出該套裝行程的假期旅行社總裁岑紹倫表示，該團定於10月9日出發，18日返回多倫多，包含機票、五星級酒店、各式參觀門票等，定價為2228元，將遊歷雲南四大城市，9月底截止報名。他籲請有意民眾儘量報名，捐款愈多愈好，團費中會以團友名義撥捐100元給加拿大智行基金會，以協助中國愛滋孤兒。

加拿大智行基金會共同主席吳慶華則指出，智行基金會已幫助超過萬名的愛滋孤兒，其中有300多位是大學生，現在仍有20多萬愛滋孤兒尚待協助，平均每年資助愛滋孤兒就讀小學需300元、讀中學需600元、讀大學需900元，因此該次自團費中所捐助的經費，將作為愛滋孤兒的教育經費。主辦單位呼籲，有意者可瀏覽網站mandarinholidays.com，或致電假期旅行社，電話為905-763-8863。

假期旅遊與加拿大智行基金會合辦慈善愛心之旅。圖中自左至右為鄧樹鋒、岑紹倫、康翠瑩、吳慶華。（記者葛健生／攝影）

多大170位華裔新生 將完成綠色通道計畫

【多倫多訊】18日預定有170位來自中國的學生，完成於多倫多大學士嘉堡分校的12周暑期「綠色通道」（Green Path）計畫並結業獲頒證書，這些學生接著於9月份要進入多大，就讀大學一年級的課程。

這項「綠色通道計畫」為北美地區的多大士嘉堡分校，與中國北京、南京、上海、深圳、重慶、天津等城市的高中合作暑期進修計畫。

這些學生是於5月份抵達加拿大，並展開該項暑期12周的進修計畫，該項「綠色通道」，主要是讓有合作關係的中國高中畢業生，有機會於暑期進修學術所需的聽、說、讀、寫等英文用語，以便為9月份的多大開學預作準備，並先適應加國生活。

以2010年為例，有95位通過綠色通道計畫的畢業生，在學術課程上表現優異，並有半數學生的學術成績都在A的範圍之內。

參加該項計畫的學生課程活動包括各項社會活動，以及赴加國知名景點外出旅行，師資則來自多大成人進修學院英語計畫的教師群。